

Maxtor®

Central Axis

Gebruikershandleiding voor Macintosh

Inhoud

Aan de slag	1
Overzicht	1
De software installeren	1
De harde schijven beheren	7
Een gebruikersaccount aanmaken	7
Accounttypes	7
Maptypes	8
Verbinding maken met een gebruikersaccount	11
Drag and Sort in- en uitschakelen	12
Geplande back-up in- en uitschakelen	13
Accountgegevens bekijken met SimpleView	14
Het back-uplogboek bekijken	15
De software bijwerken	17
De betekenis van de LED-statuslampjes	18
Maxtor Central Axis	18
MSS II	22
Back-up maken van mappen	25
Bestanden herstellen	26
De versie voor herstel selecteren	26
De locatie voor het herstelde bestand selecteren	26
Instellingen beheren	29
Back-upinstellingen instellen	30
Het aantal historische versies instellen dat u wilt bewaren	33
Historische versies verwijderen	34
Ongebruikte versies verwijderen	34
Nu een back-up maken	34
Back-upvoorkeuren beheren	35
Geavanceerde instellingen gebruiken	36

Voorkeuren voor geplande back-up instellen	36
Voorkeuren voor verbinding met gebruikersaccount instellen	37
De beheerpagina van Central Axis op internet openen	38
Verbinding maken met de pagina op internet voor back-up van gedeelde mappen	39
Drag and Sort gebruiken	40
Media Server gebruiken	44
Toegang en delen via internet gebruiken	46
Een Seagate Global Access-account aanmaken	47
Toegang via internet in- en uitschakelen	51
De pagina Seagate Web Access op internet openen	53
Index	56

Aan de slag

Overzicht

De Maxtor Central Axis™ breidt uw netwerk uit met extra opslagruimte.

U kunt er back-ups mee maken van bestanden op elke compatibele computer in uw netwerk en u kunt er muziek, video's en foto's van uw harde schijf mee naar uw home-entertainmentsysteem streamen. Ook kunt u op afstand back-ups van bestanden openen en delen via internet.

Het programma Maxtor Central Axis draait op verschillende units. De units die in deze Gebruikershandleiding staan afgebeeld, kunnen soms afwijken van uw unit. De informatie is echter ook van toepassing op uw unit.

U kunt met de Maxtor Central Axis het volgende doen:

- Een back-up maken van bestanden en mappen naar en deze herstellen vanaf de Central Axis
- Bestanden en mappen waarvan een back-up is gemaakt, op afstand openen en delen via internet
- Toegang tot bestanden, foto's, muziek en video's delen via internet
- Gebruikmaken van mediastreaming om digitale foto's, muziek en video op een home-entertainmentsysteem in een netwerk af te spelen zonder de computer aan te zetten
- Bestanden automatisch organiseren met Drag and Sort™
- Gebruikers volledige toegang geven tot openbare mappen terwijl u de toegang tot persoonlijke mappen beperkt
- De back-up- en opslagstatus van alle gebruikers bekijken met SimpleView™
- Gegevens spiegelen door middel van schijfconfiguratie

De software installeren

Zo installeert u de Maxtor Central Axis Manager-software:

Stap 1: Plaats de Maxtor Central Axis-cd in de computer.

Het venster Maxtor Central Axis CD Installation [Installatie van Maxtor Central Axis-cd] wordt geopend:



Afbeelding 1: Venster Installatie Maxtor Central Axis-cd

Stap 2: Klik op het pictogram **Maxtor Central Axis Manager**.

Het venster **Introduction** [Inleiding] wordt geopend:

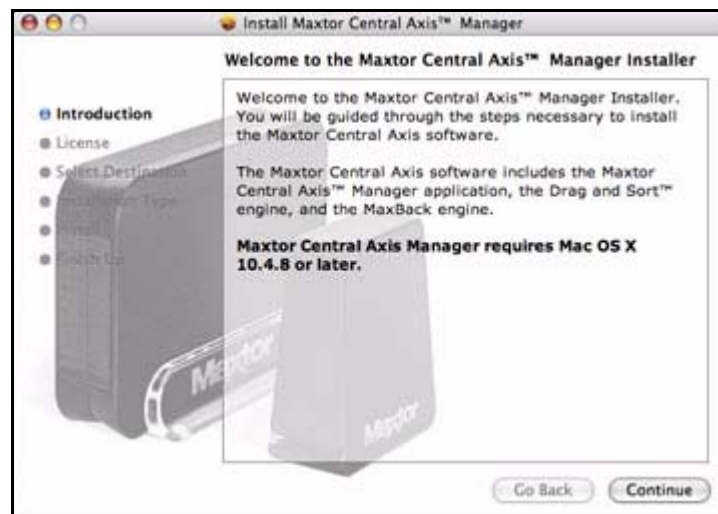

Afbeelding 2: Inleiding

Stap 3: Klik op **Continue** [Doorgaan].

Het venster **License Agreement** [Licentieovereenkomst] wordt geopend:

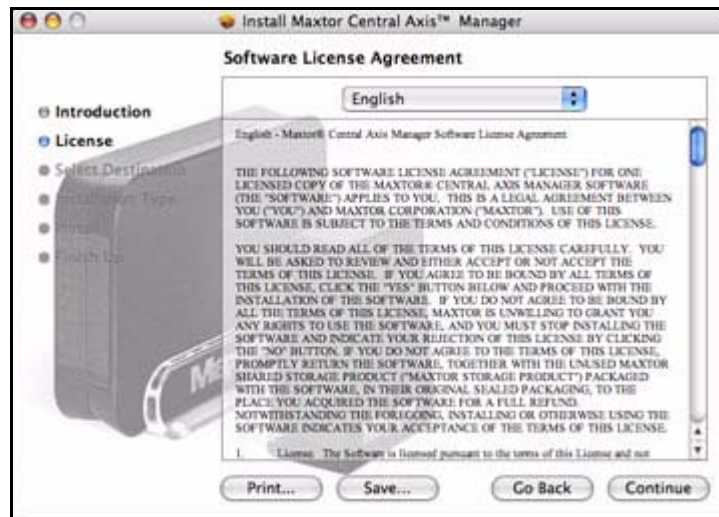

Afbeelding 3: Taal van licentieovereenkomst selecteren

Stap 4: Selecteer de taal waarin u de licentieovereenkomst wilt lezen, en klik op **Continue** [Doorgaan].

U moet in een venster bevestigen dat u door wilt gaan met de installatie:

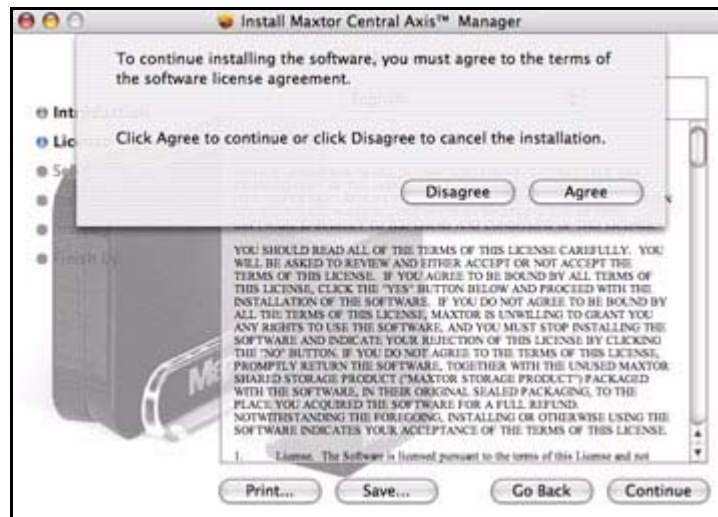

Afbeelding 4: Licentieovereenkomst

Stap 5: Klik op **Agree** [Akkoord] in het venster om door te gaan met de installatie.

Het venster **Select a Destination** [Een doellocatie selecteren] wordt geopend:

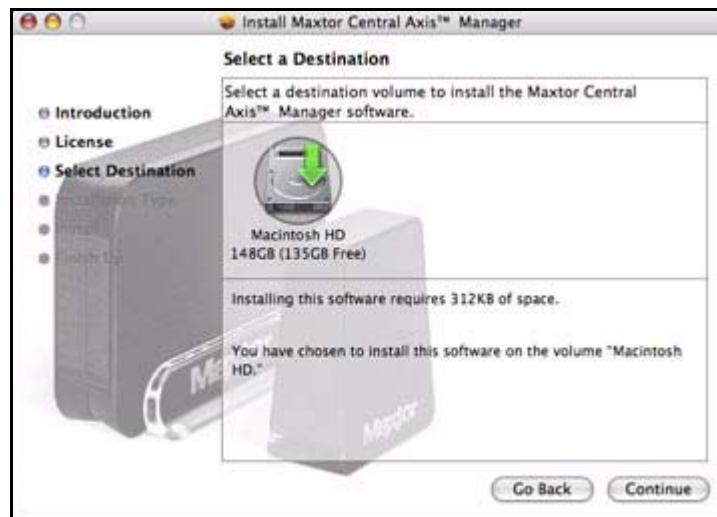

Afbeelding 5: Een doellocatie selecteren

Stap 6: Kijk of de harde schijf van de Macintosh is geselecteerd, en klik op **Continue** [Doorgaan].

Opmerking: De Maxtor Central Axis-software kan uitsluitend worden geïnstalleerd op het boot-volume.

Het venster **Installation Type** [Type installatie] wordt geopend:

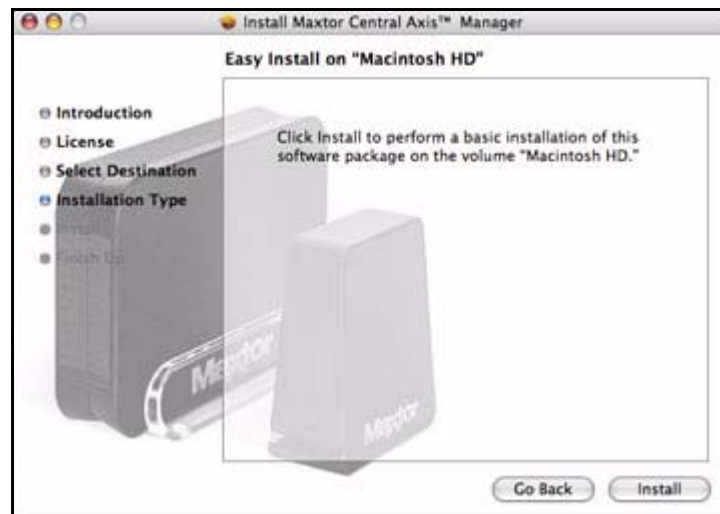

Afbeelding 6: Type installatie

Stap 7: Klik op **Install** [Installeren].

In de voortgangsbalk kunt u zien hoe de installatie vordert:

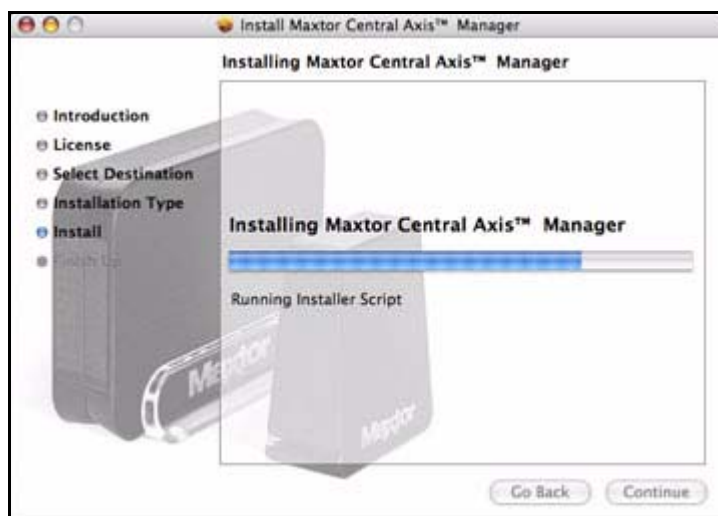

Afbeelding 7: Voortgang van de installatie

Zodra de installatie is voltooid, wordt het venster **Finish Up** [Voltooien] geopend:



Afbeelding 8: Voltooien

Stap 8: Klik op **Close** [Sluiten].

Het pictogram **Maxtor Central Axis Manager** wordt op het bureaublad weergegeven:

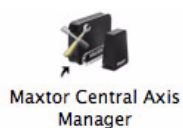

Stap 9: Dubbelklik op het pictogram **Maxtor Central Axis Manager** om het programma **Maxtor Central Axis Manager** te openen:



Afbeelding 9: Programma Maxtor Central Axis Manager

De harde schijven beheren

Het hoofdvenster van Maxtor Central Axis Manager is het centrale punt van waaruit u de Maxtor Central Axis™ beheert. Met behulp van de pictogrammen aan de linkerkant van het venster kunt u de functies van de harde schijf openen.



Afbeelding 10: Hoofdvenster

Een gebruikersaccount aanmaken

Iedereen die op de Central Axis is aangesloten, kan gebruikersaccounts op de Central Axis aanmaken. U kunt openbare of beperkte gebruikersaccounts aanmaken en deze accounts verder aanpassen door een reeks mappen te selecteren voor zakelijk of privégebruik.

Accounttypes

Public [Openbaar]: Alle bestanden kunnen worden geopend door iedereen die op de Central Axis een account heeft

Private [Persoonlijk]: Alle bestanden zijn met een wachtwoord beveiligd, met uitzondering van de bestanden die u in de openbare map heeft geplaatst zodat u deze met anderen kunt delen

Maptypes

Privémappen:

Map	Geschikt voor
Mijn back-up	Back-ups van bestanden
Mijn documenten	Tekstverwerkingsbestanden
Mijn bibliotheek	Elektronische boeken
Mijn films	Homevideo's
Mijn muziek	Digitale muziekcollectie
Mijn foto's	Digitale foto's en illustraties
Mijn sites	Internetpagina's
Mijn software	Opslag van software
Openbaar	Bestanden met anderen delen

Zakelijke mappen:

Map	Geschikt voor
Mijn back-up	Back-ups van bestanden
Mijn documenten	Tekstverwerkingsbestanden
Mijn multimedia	Audio- en videobestanden
Mijn foto's	Digitale foto's en illustraties
Mijn presentaties	Presentatiebestanden
Mijn projecten	Projectbestanden
Mijn sites	Internetpagina's
Mijn spreadsheets	Spreadsheetbestanden
Mijn software	Opslag van software
Openbaar	Bestanden met anderen delen

Zo maakt u een gebruikersaccount op de Central Axis:

Stap 1: Klik in het hoofdvenster van Maxtor Central Axis Manager op de knop **Create a User Account** [Gebruikersaccount maken]:



Afbeelding 11: Een gebruikersaccount aanmaken

Het venster **Create a User Account** [Een gebruikersaccount aanmaken] wordt geopend:



Afbeelding 12: Venster Accounttype - Openbaar

Stap 2: Selecteer een accounttype:

- **Public [Openbaar]:** Open voor iedereen met een account op de Central Axis; niet met een wachtwoord beveiligd
- **Private [Persoonlijk]:** Met een wachtwoord beveiligd

Als u **Private** [Persoonlijk] selecteert, wordt het venster vernieuwd en kunt u een wachtwoord invoeren:



Afbeelding 13: Venster Accounttype - Persoonlijk

Stap 3: Selecteer een type map:

- **Home [Privé]:** Mappen die geschikt zijn voor gebruik in een privé-omgeving
- **Business [Zakelijk]:** Mappen die geschikt zijn voor gebruik in een zakelijke omgeving

Stap 4: Geef een naam voor de account op.

Een accountnaam kan één tot en met twintig tekens lang zijn en letters, cijfers, onderstrepingstekens (_) en spaties bevatten.

Stap 5: Als dit een persoonlijke account is, voert u een wachtwoord in en bevestigt u dit.

Een wachtwoord moet tussen de 1 en 14 tekens lang zijn.

Stap 6: Klik op **Create** [Maken].

Er wordt een pictogram voor het nieuwe volume op het bureaublad weergegeven:



Stap 7: Klik op het pictogram van het volume om de mappen te bekijken die voor deze gebruiker zijn gemaakt:

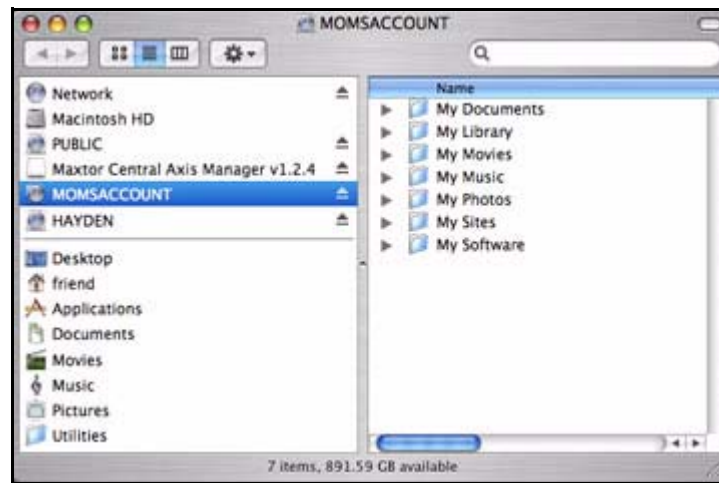

Afbeelding 14: Mappen van gebruikersaccount

Verbinding maken met een gebruikersaccount

Zo maakt u verbinding met een bestaande gebruikersaccount:

Stap 1: Klik in het hoofdvenster van Maxtor Central Axis Manager op de knop **Connect to a User Account** [Verbinding maken met een gebruikersaccount]:



Afbeelding 15: Verbinding maken met een gebruikersaccount

Het venster **Connect to a User Account** [Verbinding maken met een gebruikersaccount] wordt geopend:

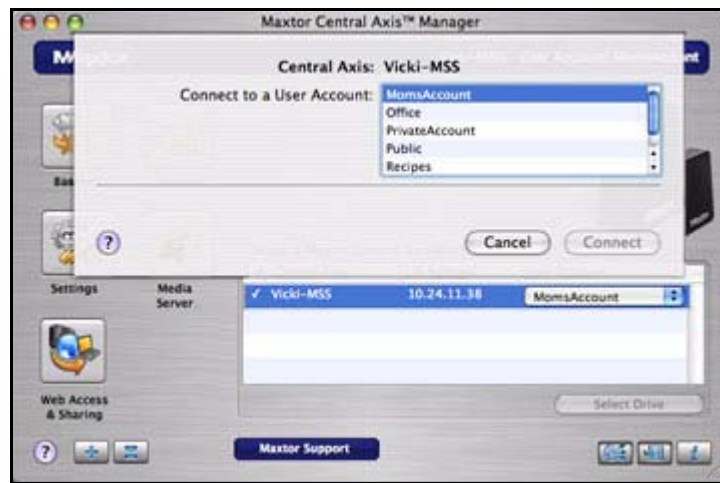

Afbeelding 16: Het venster Verbinding maken met een gebruikersaccount

Stap 2: Selecteer in de lijst een account en klik op **Connect** [Verbinding maken].

Op het bureaublad wordt nu een pictogram voor de nieuwe account weergegeven.

Drag and Sort in- en uitschakelen

De functie Drag and Sort sorteert bestanden automatisch in een geselecteerde reeks mappen zodra u de bestanden naar de Central Axis sleept. U kunt met behulp van de schakeltoets Drag and Sort in het hoofdvenster van Maxtor Central Axis Manager de functie Drag and Sort in- en uitschakelen.

Zo beheert u Drag and Sort:

Stap 1: Beweeg de muis in het venster Maxtor Central Axis Manager over de knop **Drag and Sort** om te bekijken of de functie in- of uitgeschakeld is.

Stap 2: Klik op de knop **Drag and Sort** om de instelling te wijzigen.

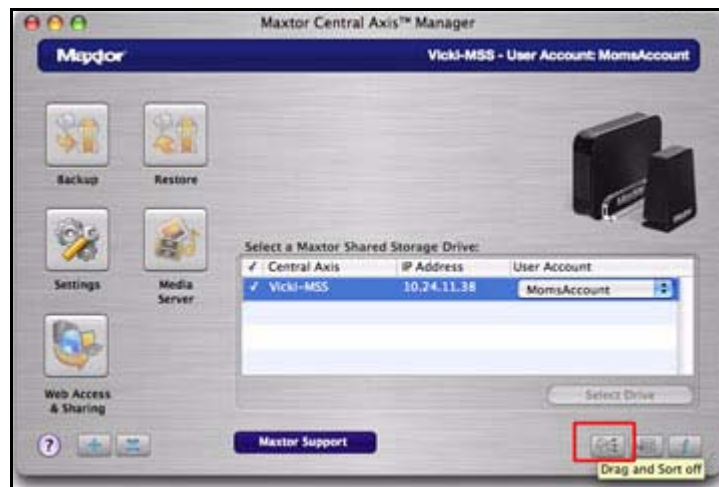

Afbeelding 17: Drag and Sort

Opmerking: U kunt Drag and Sort ook in- en uitschakelen in de weergave **Settings** [Instellingen] > **Drag and Sort**.

Geplande back-up in- en uitschakelen

Met de functie Scheduled Backup [Geplande back-up] kunt u op het tijdstip en de dagen die u instelt, een back-up maken van bestanden in de mappen waarvan een back-up is gemaakt. U kunt Geplande back-up met behulp van de schakeltoets Scheduled Backup [Geplande back-up] in- en uitschakelen.

Zo beheert u Geplande back-up:

Stap 1: Beweeg de muis in het venster Maxtor Central Axis Manager over de knop **Scheduled Backup** [Geplande back-up] om te bekijken of de functie in- of uitgeschakeld is.

Stap 2: Klik op de knop **Scheduled Backup** [Geplande back-up] om de instelling te wijzigen.



Afbeelding 18: Geplande back-up

Opmerking: Geplande back-up kan ook worden in- en uitgeschakeld in de weergave **Settings** [Instellingen] > **Backup** [Back-up].

Accountgegevens bekijken met SimpleView

SimpleView geeft een overzicht van opslag- en back-upinformatie voor alle accounts op de Central Axis.

Zo opent u SimpleView:

Stap 1: Klik in het hoofdvenster van Maxtor Central Axis Manager op de knop **Information** [Informatie]:



Afbeelding 19: SimpleView

Het venster **SimpleView** wordt geopend:

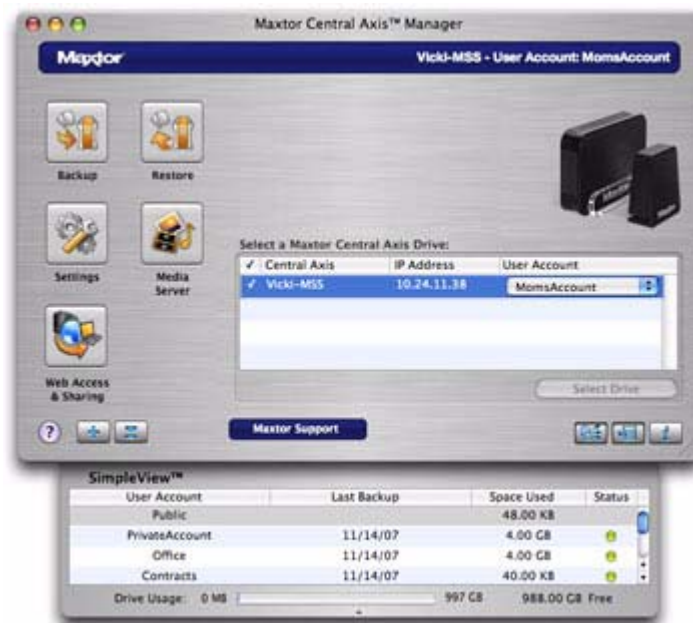

Afbeelding 20: Accountgegevens SimpleView

Er wordt informatie verstrekt over de datum van de laatste back-up, de gebruikte ruimte en de back-upstatus van elke gebruiker op deze Central Axis.

Stap 2: Klik nogmaals op de knop **Information** [Informatie] om het venster **SimpleView** te sluiten.

Het back-uplogboek bekijken

U kunt de back-upgegevens van een gebruikersaccount in het MaxBack Log van de desbetreffende gebruiker bekijken.

Zo bekijkt u een MaxBack Log:

Stap 1: Dubbelklik in het venster **SimpleView** op een pictogram in de kolom **Status**.

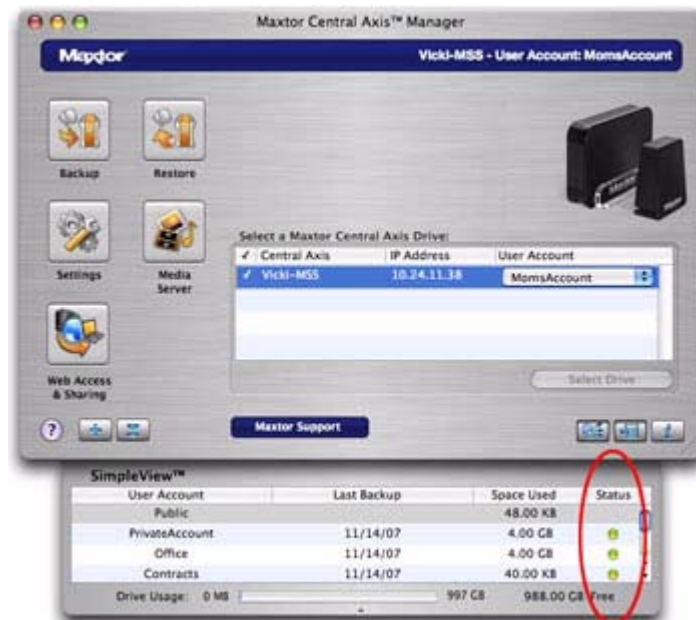

Afbeelding 21: Het venster SimpleView

Het **MaxBack Log** wordt geopend:



Afbeelding 22: MaxBack Log

Stap 2: Zodra u met het logboek klaar bent, klikt u op de knop **Close** [Sluiten] om het venster te sluiten.

De software bijwerken

De functie Software Update informeert u maandelijks automatisch of uw Maxtor Central Axis Manager-software up-to-date is. Maar u kunt ook handmatig controleren of er een update beschikbaar is, en u kunt de automatische functie Software Update uitschakelen.

Zo controleert u handmatig op updates of schakelt u Software Update uit:

Stap 1: Klik op **Software Update** in het menu **Help**:



Afbeelding 23: Software-update

Het venster **Software Update** [Software-update] wordt geopend.



Afbeelding 24: Controle op software-updates

Stap 2: Als u Software Update wilt inschakelen, selecteert u **Check for updates automatically** [Automatisch op updates controleren].

Stap 3: Als u nu op updates wilt controleren, klikt u op **Check Now** [Nu controleren].

Als er een update voor uw software beschikbaar is, kunt u deze update downloaden in het venster **Software Update**:



Afbeelding 25: Update beschikbaar

Stap 4: Klik op **OK** om de update van de software te downloaden.

Zodra de software-update is gedownload, wordt het welkomstvenster van de installatie geopend.

Stap 5: Volg de aanwijzingen om de update te installeren.

Als uw software up-to-date is, wordt dit gemeld in het venster **Software Update**:

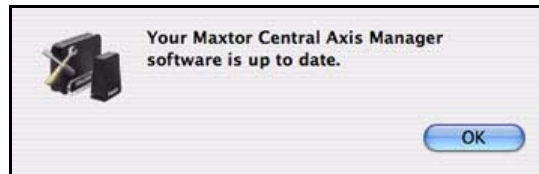

Afbeelding 26: Software up-to-date

De betekenis van de LED-statuslampjes

De LED-statuslampjes aan de voor- en achterzijde van uw apparaat geven informatie over de status van het systeem.

Maxtor Central Axis

De LED-statuslampjes van de Central Axis informeren u over de status van het apparaat:

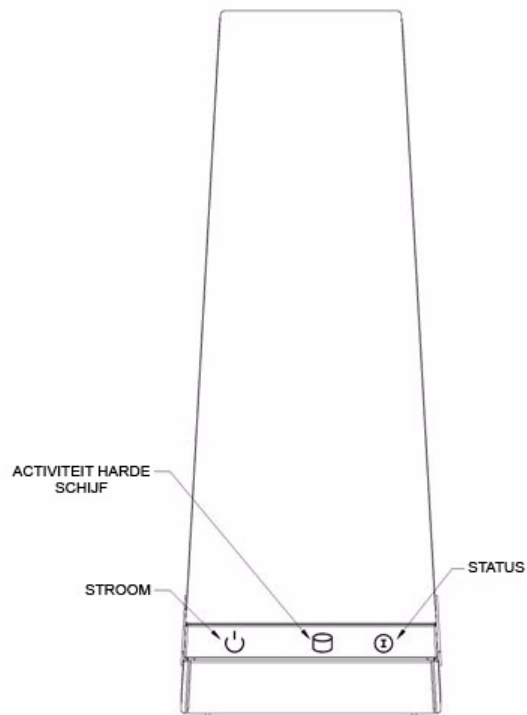

Afbeelding 27: LED-lampjes Central Axis op enkele harde schijf – Vooraanzicht

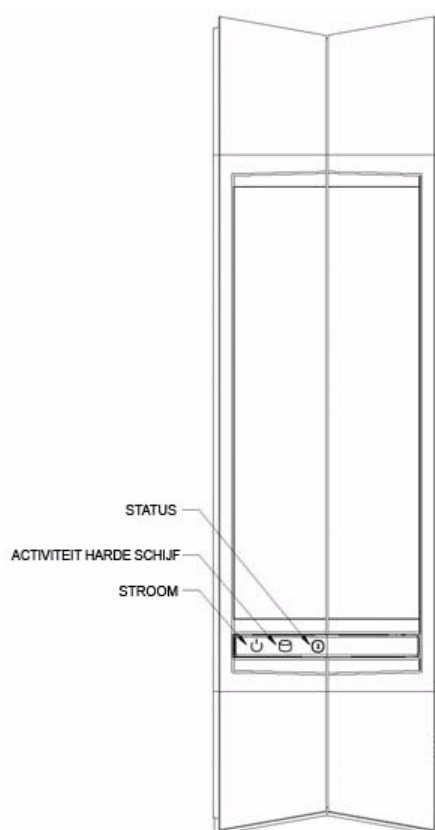





Afbeelding 28: LED-lampjes Central Axis op dubbele harde schijf – Vooraanzicht

Tabel 1: LED-lampjes voor activiteit aan de voorzijde

Omschrijving LED	Status
Stroom: • Verlicht	Stroom aan
Activiteit harde schijf: • Verlicht	Bezig met overdracht gegevens
Status: • Voortdurend wit • Knipperend wit • Knipperend wit/rood	Status OK Stroom aan of uit Zie de tabel Foutcodes LED-statuslampjes hieronder

Tabel 2: Foutcodes LED-statuslampjes

Omschrijving knipperende LED	Fout
1 wit /1 rood	Gedeelde map is niet gespiegeld
1 wit /2 rood	S.M.A.R.T.-fout harde schijf: probleem met harde schijf 1 
1 wit /3 rood	Opstartfout: kan niet opstarten vanaf harde schijf 1 
1 wit /4 rood	Installatie partitie gedeelde map mislukt
2 wit /2 rood	S.M.A.R.T.-fout harde schijf: probleem met harde schijf 2 
2 wit /3 rood	Opstartfout: kan niet opstarten vanaf harde schijf 2 

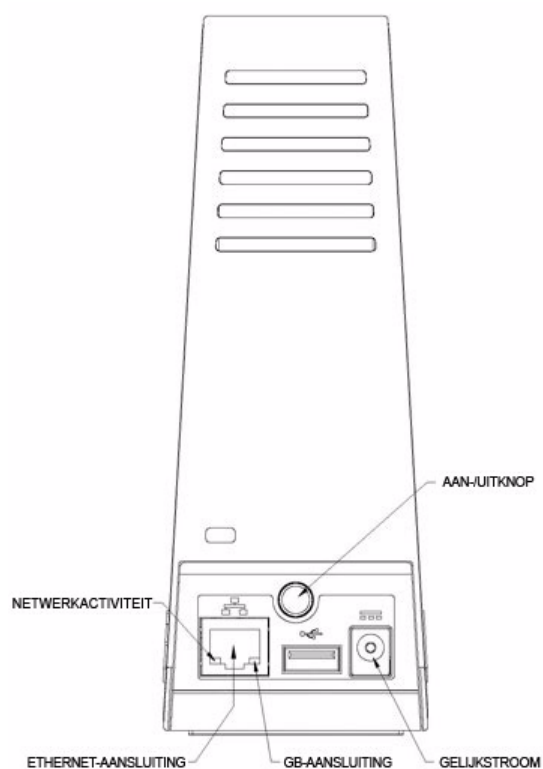
**Afbeelding 29: LED-lampjes Central Axis op enkele harde schijf – Achteraanzicht**

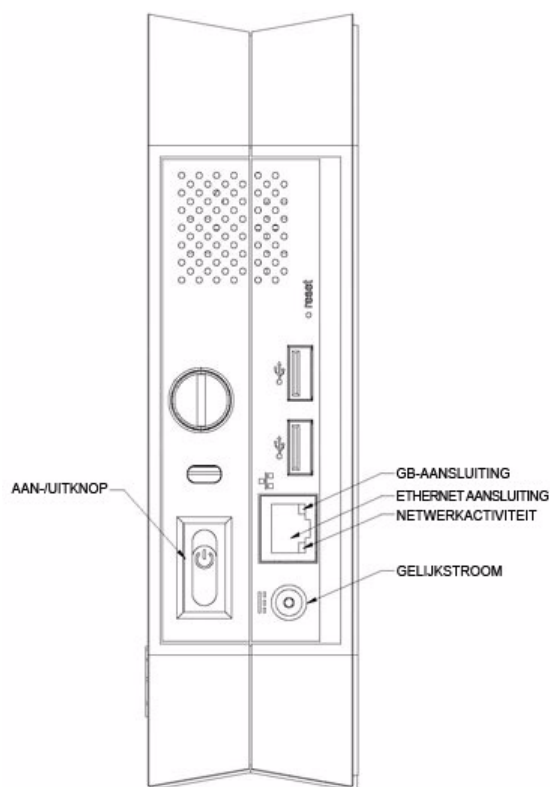

Afbeelding 30: LED-lampjes Central Axis op dubbele harde schijf – Achteraanzicht

Tabel 3: LED-lampjes voor activiteit aan de achterzijde

Omschrijving LED	Status
Ethernet-aansluiting: • Amber • Groen • Knipperend groen	GB-aansluiting Aangesloten op netwerk Netwerkactiviteit

MSS II

De LED-statuslampjes van de MSS II informeren u over de status van het apparaat:

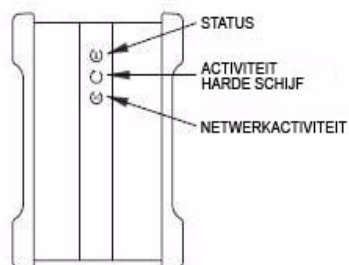

Afbeelding 31: LED-lampjes van de harde schijf – Vooraanzicht

Tabel 4: LED-lampjes voor activiteit aan de voorzijde

Omschrijving LED	Status
Status: <ul style="list-style-type: none"> • Voortdurend groen • Knipperend groen • Knipperend groen/amber 	Status OK Stroom aan of uit Zie de tabel Foutcodes LED-statuslampjes hieronder
Activiteit harde schijf: <ul style="list-style-type: none"> • Verlicht 	Bezig met overdracht gegevens
Netwerkactiviteit: <ul style="list-style-type: none"> • Knipperend groen 	Netwerkactiviteit

Tabel 5: Foutcodes LED-statuslampjes

Omschrijving knipperende LED	Fout
1 groen/1 amber	Gedeelde map is niet gespiegeld
1 groen/2 amber	S.M.A.R.T.-fout harde schijf: probleem met harde schijf 1
1 groen/3 amber	Opstartfout: kan niet opstarten vanaf harde schijf 1
1 groen/4 amber	Installatie partitie gedeelde map mislukt
2 groen/2 amber	S.M.A.R.T.-fout harde schijf: probleem met harde schijf 2
2 groen/3 amber	Opstartfout: kan niet opstarten vanaf harde schijf 2

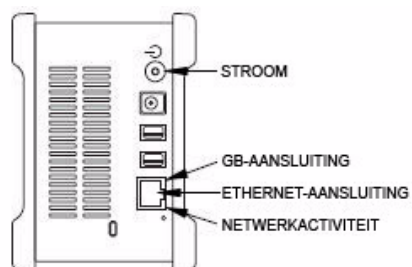

Afbeelding 32: LED-lampjes van de harde schijf – Achteraanzicht

Tabel 6: LED-lampjes voor activiteit aan de achterzijde

Omschrijving LED	Status
Stroom: • Verlicht	Stroom aan
Ethernet-aansluiting: • Amber • Groen • Knipperend groen	GB-aansluiting Aangesloten op netwerk Netwerkactiviteit

Back-up maken van mappen

Als u een back-upschema heeft gemaakt en de mappen voor de back-up heeft geselecteerd, kunt u met behulp van het pictogram Backup [Back-up] in het hoofdvenster Maxtor Central Axis Manager een back-up maken van geselecteerde mappen.

Zo maakt u een back-up van mappen:

Stap 1: Klik in het hoofdvenster Maxtor Central Axis Manager op **Backup** [Back-up]:



Afbeelding 33: Hoofdvenster: Back-up

Er wordt onmiddellijk een back-up van de mappen gemaakt.

In het venster **Backup** [Back-up] worden de datum, de tijd en het aantal items waarvan een back-up is gemaakt, weergegeven:



Afbeelding 34: Back-up voltooid

Bestanden herstellen

Wanneer u een bestand herstelt, kunt u kiezen welke bestandsversie u wilt herstellen en op welke locatie u het bestand terug wilt zetten.

De versie voor herstel selecteren

Wanneer u een back-up maakt van de bestanden die in geselecteerde mappen zijn opgeslagen, bewaart Maxtor Central Axis Manager maximaal tien (10) eerdere, of historische versies van elk bestand op uw Central Axis. U kunt een opgeslagen historische versie van een geback-up't bestand of de laatste versie herstellen.

- **Historische versie:** Een versie selecteren van een bestand dat u wilt herstellen, op basis van de datum waarop de back-up werd gemaakt. Het aantal beschikbare historische versies is het aantal dat u heeft ingesteld bij **Historical Versions** [Historische versies] op het tabblad **Backup** [Back-up] in het venster **Settings** [Instellingen]. U kunt kiezen om tussen één en tien historische versies te bewaren.
- **Laatste versie:** De meest recente versie van een bestand herstellen.

De locatie voor het herstelde bestand selecteren

Bestanden kunnen worden teruggezet op hun oorspronkelijke locatie of op een tijdelijke locatie.

- **Original [Oorspronkelijk]:** Bestanden terugzetten op hun oorspronkelijke locatie, waarbij de bestaande versie wordt vervangen.
- **Temporary [Tijdelijk]:** Bestanden terugzetten op een tijdelijke locatie in de map **Documents** [Documenten] van de huidige gebruiker (bijvoorbeeld */Gebruikers/John/Documenten/Maxtor Restore*).

Zo herstelt u een bestand:

Stap 1: Klik in het hoofdvenster van Maxtor Central Axis Manager op **Restore** [Herstellen]:



Afbeelding 35: Hoofdvenster: Herstellen

Het venster **Restore** [Herstellen] wordt geopend:



Afbeelding 36: Herstelopties

Stap 2: Klik op de driehoekjes om de mappen uit te vouwen totdat u bij de map bent die u wilt herstellen.

Stap 3: Als u een historische versie herstelt, vouwt u de versieopties uit die naast een bestand staan vermeld, en selecteert u de versie die u wilt herstellen.

Stap 4: Selecteer een locatie voor het bestand dat u wilt herstellen, en klik op **Herstellen**.

Als u het terugzet op de oorspronkelijke locatie, krijgt u een waarschuwing indien zich op de desbetreffende locatie al een bestand met dezelfde naam bevindt:



Afbeelding 37: Waarschuwing dat het bestand al bestaat

Stap 5: Klik op **Replace** [Vervangen] om de oorspronkelijke versie te vervangen of op **Keep Original** [Origineel bewaren] als u de oorspronkelijke versie wilt behouden.

Het bestand wordt op de aangegeven locatie opgeslagen.

Instellingen beheren

Met behulp van de tabbladen in het venster **Settings** [Instellingen] kunt u de instellingen voor Backup [Back-up], Drag and Sort [Slepen en sorteren] en **Advanced** [Geavanceerd] bepalen en beheren.

Zo opent u het venster **Settings** [Instellingen]:

Stap 1: Klik in het hoofdvenster van Maxtor Central Axis Manager op **Settings** [Instellingen]:



Afbeelding 38: Instellingen

Het venster **Settings** [Instellingen] wordt geopend:

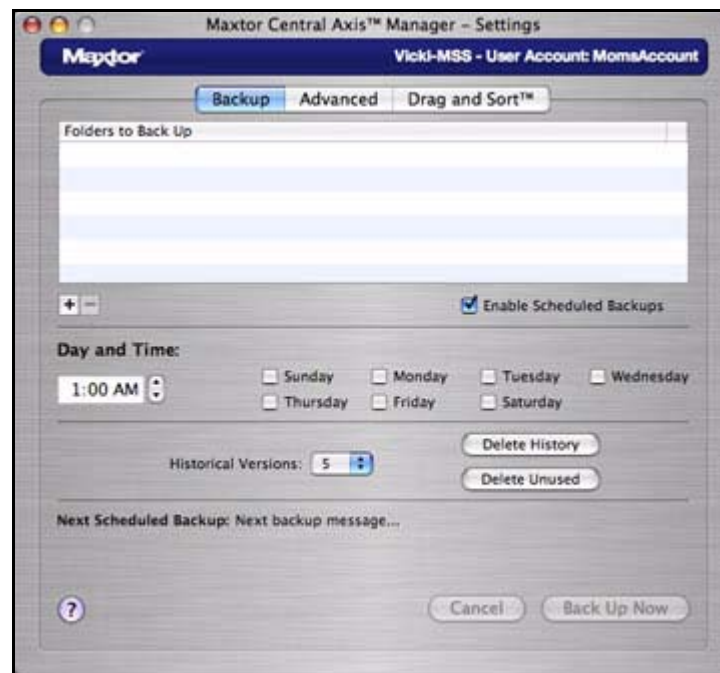

Afbeelding 39: Instellingen

Stap 2: Klik op het gewenste tabblad om de instellingen van de desbetreffende functie te beheren.

Back-upinstellingen instellen

Met de functie **Backup** [Back-up] van Central Axis kunt u

- Het maken van een back-up van geselecteerde mappen plannen
- Back-upinstellingen bewerken
- Direct een back-up maken
- Geback-upte bestanden herstellen

Opmerking: Als u onder Tiger (Mac OS X 10.4x) werkt, kunt u geen back-up maken van mappen met een naam die één van de volgende symbolen bevat: <, >, ?, ", \, /, *, |. Apple heeft dit probleem verholpen in Leopard (Mac OS X 10.5x).

Na de eerste back-up maakt Maxtor Central Axis Manager een back-up van gewijzigde bestanden in geback-upte mappen volgens de door u ingestelde planning of op het moment dat u in het venster **Backup** [Back-up] op **Back Up Now** [Nu back-up maken] klikt.

Zo selecteert u mappen voor de back-up:

Stap 1: Klik in het venster **Settings** [Instellingen] op het tabblad **Backup** [Back-up].

Stap 2: Klik op het plusteken (+) onder aan de lijst **Folders to Back Up** [Mappen voor back-up] om mappen toe te voegen waarvan u een back-up wilt maken.

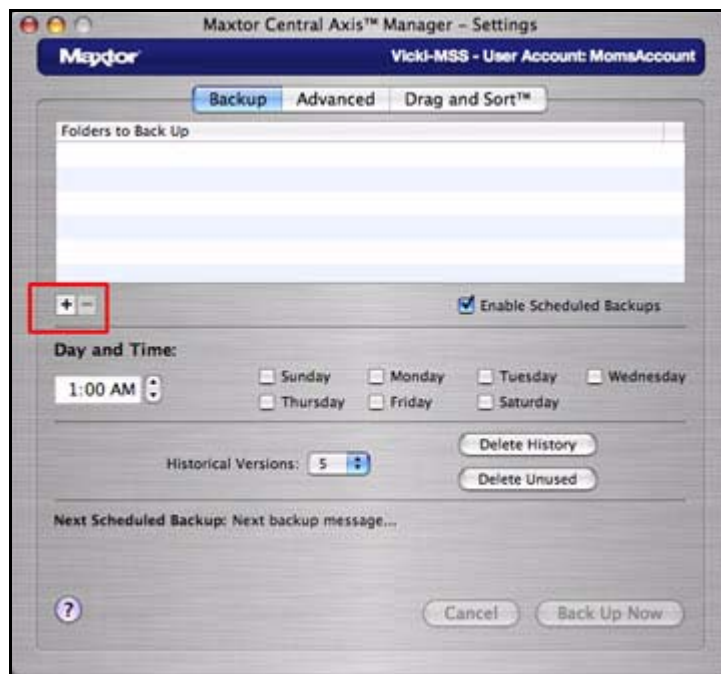

Afbeelding 40: Back-upinstellingen

Het venster **Settings** [Instellingen] wordt geopend:

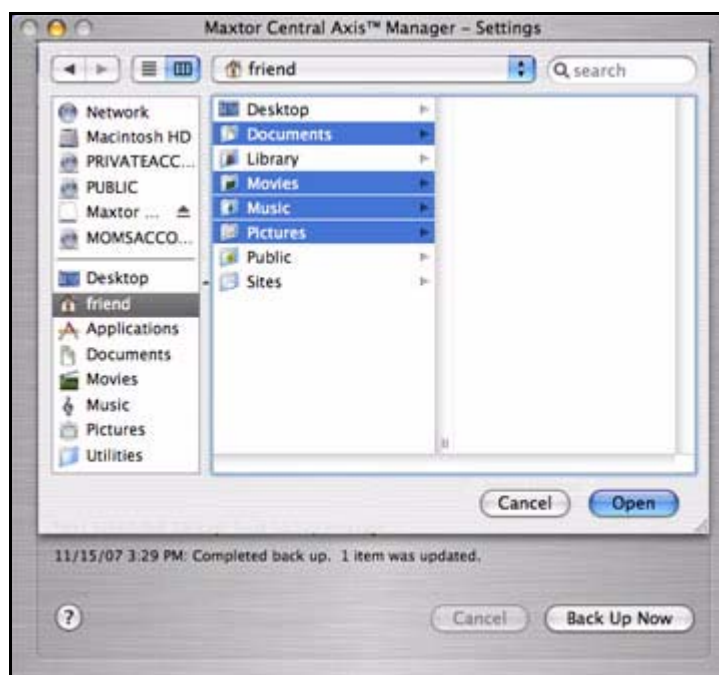

Afbeelding 41: Instellingen

Stap 3: Selecteer de mappen waarvan u een back-up wilt maken, en klik op **Open** [Openen].

De geselecteerde map wordt in de lijst **Folders to Back Up** [Mappen voor back-up] weergegeven:

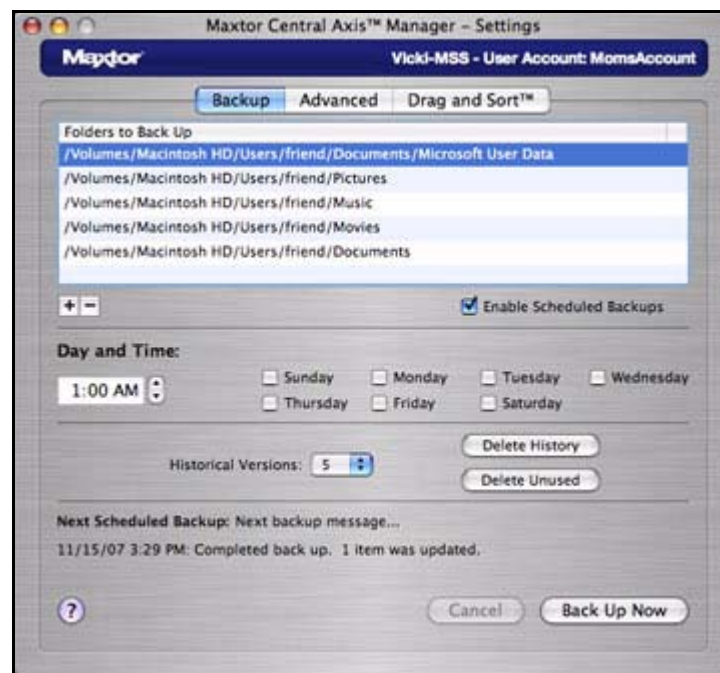

Afbeelding 42: Mappen voor back-up

Stap 4: Vink **Enable Scheduled Backups** [Geplande back-ups inschakelen] aan om de optie **Day and Time** [Dag en tijdstip] te activeren.

U kunt geplande back-ups inschakelen als u in het hoofdvenster van Maxtor Central Axis Manager op de knop **Scheduled Backup** [Geplande back-up] klikt.

Stap 5: Selecteer de dagen en het tijdstip van de back-up.

Opmerking: De instelling **Day and Time** [Dag en tijdstip] is universeel. Van alle geselecteerde mappen wordt op hetzelfde moment een back-up gemaakt.

Stap 6: Selecteer hoeveel historische versies u van elk geback-up bestand wilt bewaren.

Het aantal historische versies instellen dat u wilt bewaren

De Maxtor Central Axis Manager kan maximaal tien (10) eerdere, ofwel historische, versies bewaren van elk geback-up bestand dat op de Central Axis is opgeslagen. U kunt dan ook een specifieke historische versie van een bestand herstellen op basis van de datum waarop de back-up is gemaakt.

Het aantal historische versies dat wordt opgeslagen, is het aantal dat u in het venster **Backup** [Back-up] heeft ingesteld. Standaard worden er van elk bestand vijf historische versies opgeslagen. U kunt echter kiezen om tussen één en tien historische bestanden te bewaren.

Zo bewerkt u het aantal historische versies dat bewaard moet worden:

- Selecteer in het venster **Backup** [Back-up] een getal in het vervolgkeuzemenu **Historical Versions** [Historische versies].

Historische versies verwijderen

Als u historische versies verwijdert, verwijdert u alle versies met uitzondering van de laatste van elk geback-upt bestand.

Zo verwijdert u historische versies van bestanden:

- Klik in het venster **Backup** [Back-up] op **Delete History** [Historie verwijderen].

Ongebruikte versies verwijderen

Als u ongebruikte versies verwijdert, worden alle geback-upte bestanden die niet langer op uw computer staan, van de Central Axis verwijderd.

Zo verwijdert u ongebruikte versies van bestanden:

- Klik in het venster **Backup** [Back-up] op **Delete Unused** [Ongebruikt verwijderen].

Nu een back-up maken

Zo maakt u onmiddellijk een back-up van mappen in plaats van te wachten tot een geplande back-up:

- Klik in het venster **Backup** [Back-up] op **Back Up Now** [Nu back-up maken].

Back-upvoorkeuren beheren

Stap 1: Als u uw back-upvoorkeuren wilt beheren, klikt u in het hoofdvenster van Maxtor Central Axis Manager op **Settings** [Instellingen].

Het venster **Settings** [Instellingen] wordt geopend:

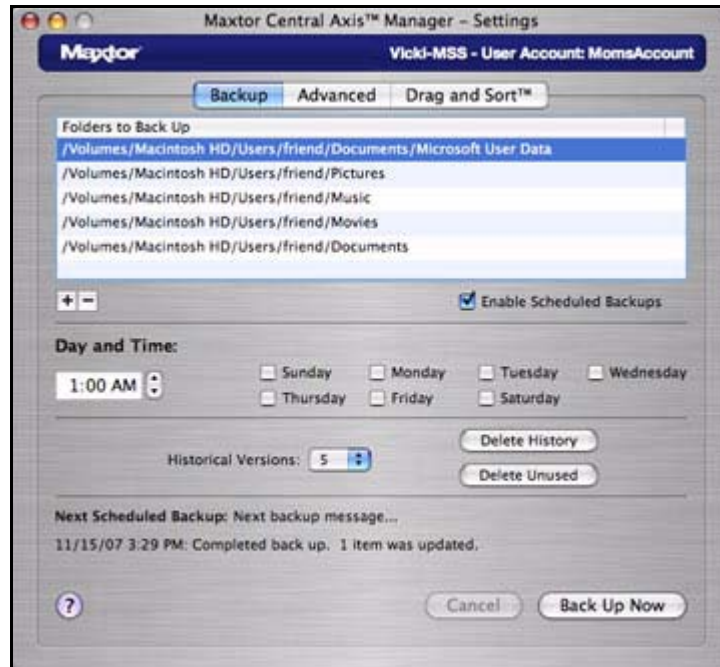

Afbeelding 43: Back-upvoorkeuren

Stap 2: Klik op het tabblad **Backup** [Back-up].

Stap 3: Breng de gewenste wijzigingen aan in de mapselectie, de dagen en het tijdstip van de back-up en het aantal historische versies dat moet worden bewaard.

Geavanceerde instellingen gebruiken

Op het tabblad **Advanced** [Geavanceerd] kunt u voorkeuren voor een geplande back-up instellen, een automatische verbinding met een geselecteerde gebruikersaccount instellen en directe koppelingen naar de pagina's Central Axis Administration en Shared Folder Backup op de beheerwebsite van Central Axis opgeven:



Afbeelding 44: Geavanceerd

Voorkeuren voor geplande back-up instellen

Wake my Macintosh if it is asleep: De Macintosh automatisch wekken zodat er een back-up kan worden gemaakt. Deze optie is standaard ingeschakeld.

- Als u deze optie niet kiest, moet u de Macintosh handmatig wekken voordat er een back-up gemaakt kan worden.

Start my Macintosh if it is not running: De Macintosh automatisch starten zodat er een back-up kan worden gemaakt.

- In dit geval moet u de optie “**automatically log in...**” [automatisch aanmelden] voor uw Mac OS X-gebruikersaccount geselecteerd hebben.

Shut down my Macintosh when backup is finished: Als u **Start my Macintosh if it is not running** heeft geselecteerd, wordt de Macintosh automatisch afgesloten zodra de back-up is gemaakt.

Voorkeuren voor verbinding met gebruikersaccount instellen

U kunt aangeven dat u elke keer als u uw computer opnieuw opstart, automatisch verbinding met een bepaalde gebruikersaccount wilt maken. Als u deze optie niet selecteert, moet u elke keer als u de computer opnieuw opstart, handmatig een verbinding met een gebruikersaccount maken. U kunt deze voorkeur selecteren voor elke gebruikersaccount die aan uw Central Axis gekoppeld is.

Zo maakt u bij aanmelding automatisch een verbinding met een geselecteerde gebruikersaccount:

Stap 1: Meld u in het hoofdvenster van Maxtor Central Axis Manager aan op de gebruikersaccount waarmee u automatisch verbinding wilt maken.

Stap 2: Klik in het venster **Settings** [Instellingen] op het tabblad **Advanced** [Geavanceerd].



Afbeelding 45: Geavanceerd

Stap 3: Klik op **Connect to my selected User Account at login** [Verbinding maken met mijn geselecteerde gebruikersaccount bij aanmelding].

Stap 4: Herhaal deze stappen voor elke account waarmee u automatisch verbinding wilt maken.

De beheerpagina van Central Axis op internet openen

Zo opent u het hoofdmenu op de beheerpagina van Central Axis op internet:

- Klik op **Central Axis Administration** [Beheer Central Axis] in het venster **Settings** [Instellingen].

De beheerpagina met het hoofdmenu van **Maxtor Central Axis** op internet wordt geopend:



Afbeelding 46: Hoofdmenu van Maxtor Central Axis

Opmerking: Uitvoerige instructies over het gebruik van functies op de beheerpagina op internet vindt u in de Gebruikershandleiding voor het beheer van **Maxtor Central Axis**.

Verbinding maken met de pagina op internet voor back-up van gedeelde mappen

Zo maakt u verbinding met de pagina **Shared Folder Backup** [Back-up van gedeelde mappen] op de beheerwebsite van Central Axis:

- Klik op **Shared Folder Backup** [Back-up van gedeelde mappen] in het venster **Settings** [Instellingen].

De pagina **Shared Folder Backup** [Back-up van gedeelde mappen] op de beheerpagina van Maxtor Central Axis op internet wordt geopend:



Afbeelding 47: Beheerpagina voor back-up van gedeelde mappen op internet

Van hieruit kunt u de geback-upte mappen beheren die u met anderen deelt via de pagina Web Share [Delen via internet] op internet.

Opmerking: Uitvoering instructies over het gebruik van functies op de beheerpagina op internet vindt u in de **Gebruikershandleiding voor het beheer van Maxtor Central Axis**.

Drag and Sort gebruiken

De functie Drag and Sort sorteert bestanden automatisch in een geselecteerde reeks mappen zodra u de bestanden naar de Central Axis sleept. U kunt bestanden sorteren in uw persoonlijke mappen met beperkte toegang voor anderen of in uw openbare map met onbeperkte toegang voor iedereen.

Bestanden worden gesorteerd in bepaalde mappen overeenkomstig het bestandstype (bijvoorbeeld **.doc** of **.mp3**). In het venster **Drag and Sort** staat een standaardset met mappen en bestandstypes, maar u kunt de functie Drag and Sort aanpassen door zowel mappen als bestandstypes toe te voegen of te verwijderen.

Zo stelt u voorkeuren voor Drag and Sort in:

Stap 1: Klik in het hoofdvenster van Maxtor Central Axis Manager op **Settings** [Instellingen].

Het venster **Settings** [Instellingen] wordt geopend:

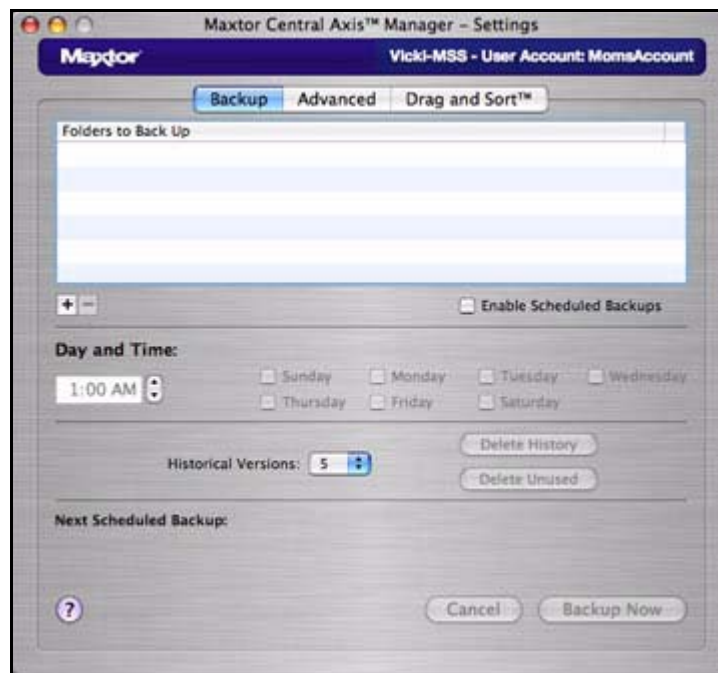

Afbeelding 48: Instellingen

Stap 2: Klik op **Drag and Sort**.

Het venster **Drag and Sort** wordt geopend met daarin de standaardset mappen en bestandstypes:

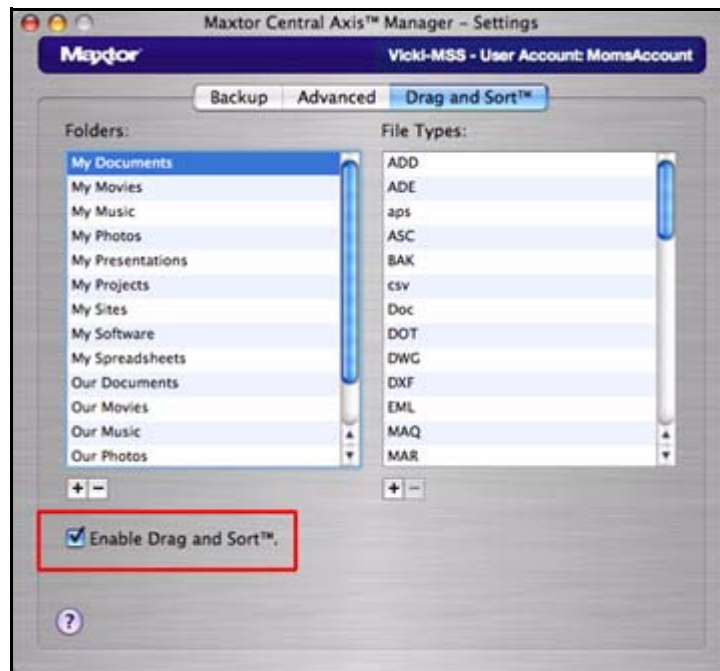

Afbeelding 49: Drag and Sort

Aan elke map is een reeks bestandstypes toegewezen. U kunt de standaardmappen en bijbehorende bestandstypes accepteren of deze zelf maken.

Stap 3: Klik op **Enable Drag and Sort** [Drag and Sort inschakelen].

U kunt Drag and Sort [Slepen en sorteren] inschakelen als u in het hoofdvenster van Maxtor Central Axis Manager op de knop **Drag and Sort** klikt.

Stap 4: Klik op het plusteken (+) onder aan de lijst **Folders** [Mappen] als u een map wilt toevoegen waar u bestanden heen wilt slepen en sorteren.

In het venster **Add a folder** [Een map toevoegen] wordt u gevraagd om de nieuwe map een naam te geven:

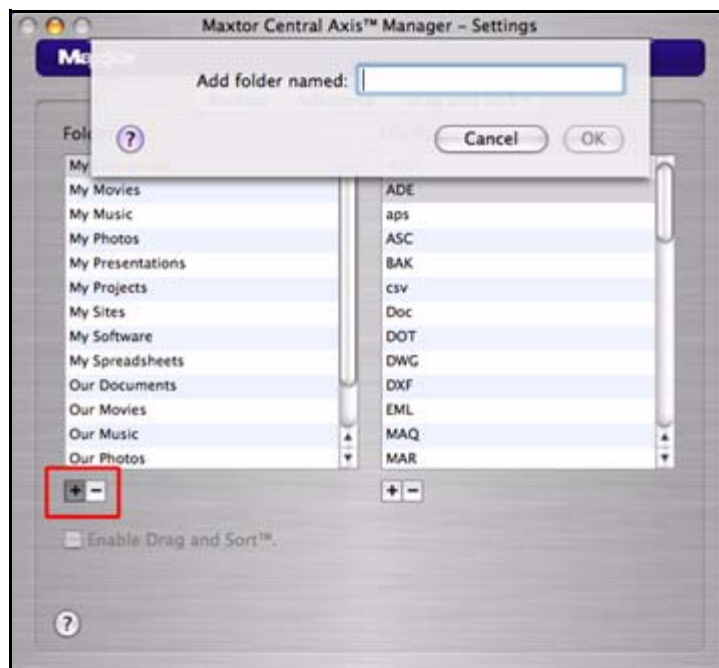

Afbeelding 50: Een map toevoegen

Stap 5: Voer een naam in en klik op **OK**.

De naam van de map wordt aan de lijst **Folders** [Mappen] toegevoegd.

Stap 6: Selecteer een map in de lijst **Folders** [Mappen] en klik op het plusteken (+) onder aan de lijst **File Types** [Bestandstypes] om een bestandstype aan deze map toe te voegen.

In het venster **Add a file type** [Een bestandstype toevoegen] wordt u gevraagd om het nieuwe bestand een naam te geven:

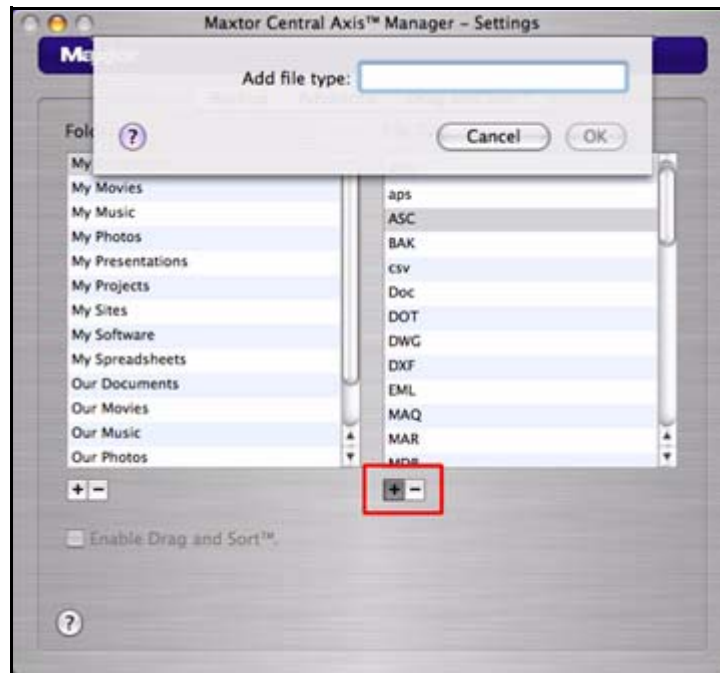

Afbeelding 51: Een bestandstype toevoegen

Stap 7: Voer een bestandstype in (bijvoorbeeld **doc** of **mp3**) en klik op **OK**.

Het bestandstype wordt aan de lijst **Folders** [Mappen] toegevoegd.

Opmerking: Drag and Sort wordt pas ingeschakeld als u bestanden in de gedeelde map plaatst (ongeacht of deze persoonlijk of openbaar is). De bestandstypes moeten overeenkomen met de types die u voor Drag and Sort heeft ingesteld.

Media Server gebruiken

Met Media Server kunt u de Central Axis™ gebruiken in combinatie met elk voor UPnP geschikt home-entertainmentsysteem en digitale foto's, muziek en video's afspelen op een home-entertainmentsysteem in een netwerk. U kunt uw favoriete afspeellijsten voor muziek en video exporteren. U kunt zelfs in uw iTunes Music-map muziek- en videobestanden zoeken.

Media Server herkent bestanden in de mappen *Onze foto's*, *Onze muziek*, *Onze films*, *Mijn foto's*, *Mijn muziek*, *Mijn films* en *Mijn multimedia*. Als u in deze mappen mediabestanden zet, zijn deze automatisch beschikbaar voor gebruik met uw entertainmentsysteem.

Zo gebruikt u Media Server:

Stap 1: Klik in het hoofdvenster van Maxtor Central Axis Manager op **Media Server**:



Afbeelding 52: Media Server

De pagina **Manage Digital Content** [Digitale content beheren] op de beheerpagina op internet wordt geopend:



Afbeelding 53: Digitale content beheren

Stap 2: Stel met behulp van de opties op de pagina **Manage Digital Content** [Digitale content beheren] op internet voorkeursinstellingen voor uw Media Server in.

Opmerking: Uitvoerige instructies over het gebruik van functies op de beheerpagina op internet vindt u in de **Gebruikershandleiding voor beheer van Maxtor Central Axis**.

Toegang en delen via internet gebruiken

Met de functie Web Access & Sharing [Toegang en delen via internet] kunt u vanaf een willekeurige computer met internetaansluiting bestanden openen die op de Central Axis zijn opgeslagen, en deze opgeslagen bestanden via internet met anderen delen.

- U beheert Web Access [Toegang via internet] door de toegang tot uw bestanden via internet in- of uit te schakelen in het venster **Web Access & Sharing** [Toegang en delen via internet] van het programma Maxtor Central Axis Manager op uw computer.
- U beheert het delen via internet door voorkeuren in te stellen op de pagina **Shared Folder Management** [Beheer van gedeelde mappen] op de beheerpagina van Maxtor Central Axis op internet.

Om gebruik te maken van toegang via internet moet u zowel een Seagate Global Access-account als een Central Axis-gebruikersaccount hebben. Waarschijnlijk heeft u een Central Axis-gebruikersaccount aangemaakt toen u Central Axis instelde (zie *Harde schijven beheren* voor meer informatie). Als u geen Seagate Global Access-account beschikbaar heeft, kunt u er nu één maken.

Een Seagate Global Access-account aanmaken

Zo maakt u een Seagate Global Access-account aan:

Stap 1: Klik in het hoofdvenster van Maxtor Central Axis Manager op **Web Access & Sharing** [Toegang en delen via internet]:

Het venster **Web Access & Sharing** [Toegang en delen via internet] wordt geopend:



Afbeelding 54: Toegang en delen via internet

Stap 2: Klik op **Enable/Disable Web Access** [Toegang via internet in-/uitschakelen].

Het venster **Web Access & Sharing** [Toegang tot en delen via internet] van de lokale account wordt geopend:



Afbeelding 55: Lokale account voor toegang en delen via internet

Stap 3: Voer de gebruikersnaam en het wachtwoord van uw lokale Central Axis-account in en klik op **Enter**.

Het venster van de Seagate Global Access-account wordt geopend:



Afbeelding 56: Global Access-account voor toegang en delen via internet

Stap 4: Als u nog geen Seagate Global Access-account heeft, klikt u op **Create an Account** [Een account aanmaken].

De pagina **Seagate Sign In** [Aanmelden Seagate] wordt geopend:

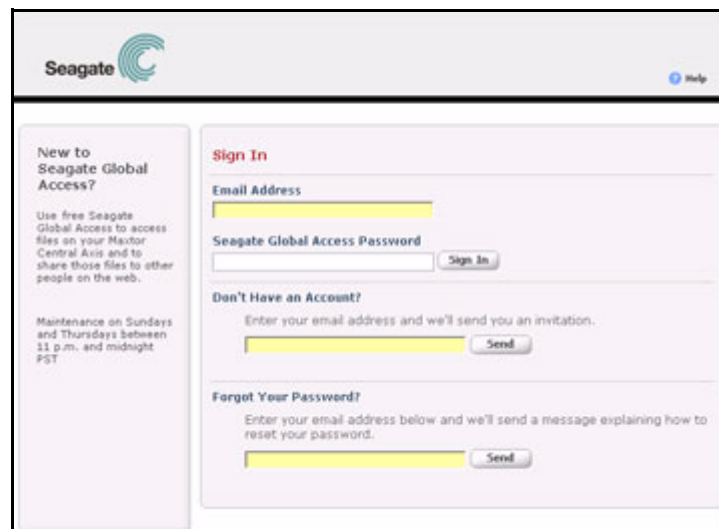

Afbeelding 57: Pagina Aanmelden van Seagate

Stap 5: Voer uw e-mailadres in bij **Don't have an account?** [Nog geen account?] en klik op **Send** [Verzenden].

De pagina wordt vernieuwd en u krijgt een melding dat Seagate u een e-mailbericht heeft gestuurd:

Afbeelding 58: Seagate heeft e-mail verzonden

Stap 6: Kijk of u een e-mail van Seagate heeft ontvangen. Deze bevat een koppeling naar de internetpagina waar u een Seagate Global Access-account kunt openen:

Afbeelding 59: E-mail van Seagate over het aanmaken van een account

Stap 7: Klik op de koppeling in het e-mailbericht van Seagate.

De pagina **Seagate Global Access Account Setup** [Seagate Global Access-account instellen] wordt geopend:

Afbeelding 60: Seagate Global Access-account instellen

Uw gebruikersnaam is het e-mailadres dat u heeft gebruikt bij de registratie van uw Global Access-account.

Stap 8: Voer een wachtwoord voor uw Global Access-account in, bevestig het en klik op **Sign In** [Aanmelden].

Stap 9: De pagina **Web Access** [Toegang via internet] wordt geopend:



Afbeelding 61: Seagate Global Access

U heeft een Seagate Global Access-account aangemaakt. U kunt de internetpagina sluiten en terugkeren naar het programma Central Axis op uw computer.

Toegang via internet in- en uitschakelen

Zo schakelt u de toegang tot internet in:

Stap 1: Klik in het hoofdvenster van Maxtor Central Axis Manager op **Web Access & Sharing** [Toegang en delen via internet]:

Het venster **Web Access & Sharing** [Toegang en delen via internet] wordt geopend:



Afbeelding 62: Toegang en delen via internet

Stap 2: Klik op **Enable/Disable Web Access** [Toegang via internet in-/uitschakelen].

Het venster **Web Access & Sharing** [Toegang en delen via internet] van de lokale account wordt geopend:



Afbeelding 63: Lokale account voor toegang en delen via internet

Stap 3: Voer de gebruikersnaam en het wachtwoord van uw lokale Central Axis-account in en klik op **Enter**.

Het venster van de Seagate Global Access-account wordt geopend:



Afbeelding 64: Global Access-account voor toegang en delen via internet

Stap 4: Voer uw gebruikersnaam (e-mailadres) en wachtwoord voor Global Access in en klik op **Enter**.

Als u het venster **Web Access & Sharing** tijdens deze gebruikerssessie voor het eerst opent, krijgt u een bevestiging dat Toegang via internet voor deze account is ingeschakeld:



Afbeelding 65: Toegang via internet ingeschakeld

Als u het venster **Web Access & Sharing** [Toegang en delen via internet] tijdens deze gebruikerssessie opnieuw opent, ziet u het venster **Enable/Disable** [In-/uitschakelen]:



Afbeelding 66: Toegang en delen via internet in-/uitschakelen

Stap 5: U kunt kiezen of u de toegang via internet ingeschakeld wilt laten of deze wilt uitschakelen.

- Als u op **Disable** [Uitschakelen] klikt, wordt in een venster bevestigd dat Toegang via internet voor deze lokale account is uitgeschakeld:



Afbeelding 67: Toegang via internet uitgeschakeld

De pagina Seagate Web Access op internet openen

U kunt wanneer u niet achter uw computer zit, via de pagina Seagate Web Access op internet bestanden openen waarvan u een back-up naar uw Central Axis heeft gemaakt, en deze bestanden met anderen via internet delen.

Zo opent u de pagina Seagate Web Access op internet:

Stap 1: Klik in het venster **Web Access & Sharing** [Toegang en delen via internet] op **Visit Web Access Website** [Website voor Toegang via internet bezoeken].



Afbeelding 68: Toegang en delen via internet

De pagina **Seagate Sign In** [Aanmelden Seagate] wordt geopend:

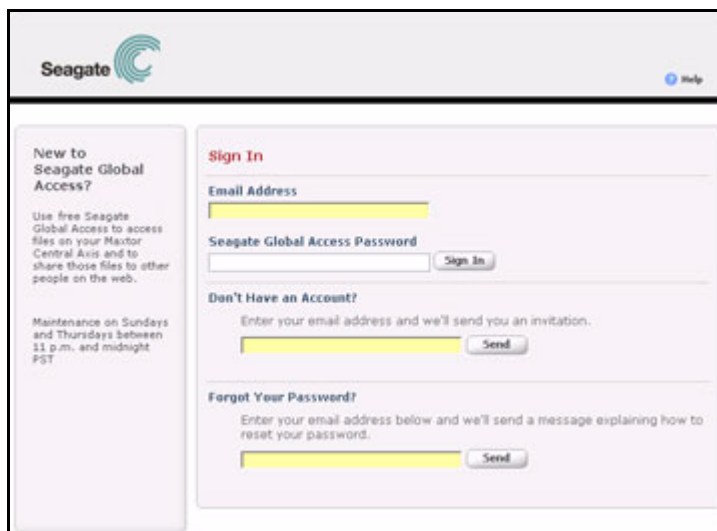

Afbeelding 69: Pagina Aanmelden van Seagate

Stap 2: Voer het e-mailadres en wachtwoord voor uw Seagate Global Access-account in en klik op **Sign In** [Aanmelden].

De pagina Global Access op internet wordt geopend.



Afbeelding 70: Pagina Global Access op internet

Opmerking: Uitvoerige instructies over het gebruik van functies op de Global Access-website vindt u in de **Gebruikershandleiding voor Seagate Global Access**.

Index

A

Aan de slag *1*

De software installeren *1*

Aantal historische versies instellen dat u wilt bewaren *33*

Accounttypes *7*

B

Back-up maken van mappen *25*

Back-uplogboek bekijken *15*

Back-upvoorkeuren beheren *35*

Het aantal historische versies instellen dat u wilt bewaren *33*

Historische versies verwijderen *34*

Ongebruikte versies verwijderen *34*

Back-upvoorkeuren instellen *30*

Beheerpagina van Central Axis op internet openen *38*

Bestanden herstellen *26*

De locatie voor het herstelde bestand selecteren *26*

De versie voor herstel selecteren *26*

D

Drag and Sort *40*

Drag and Sort in- en uitschakelen *12*

G

Geavanceerde instellingen gebruiken *36*

Gebruikersaccount aanmaken *7*

Accounttypes *7*

Maptypes *8*

Geplande back-up in- en uitschakelen *13*

H

Harde schijven beheren *7*

Een gebruikersaccount aanmaken *7*

Verbinding maken met een gebruikersaccount *11*

Historische versies verwijderen *34*

I

Instellingen beheren *29*

L

LED-statuslampjes *18*

 Maxtor Central Axis *18*

 MSS II *22*

Locatie voor het herstelde bestand selecteren *26*

M

Maotypes *8*

Maxtor Manager-software bijwerken *17*

Media Server gebruiken *44*

N

Nu een back-up maken *34*

O

Ongebruikte versies verwijderen *34*

Overzicht *1*

P

Pagina Seagate Web Access op internet openen *53*

S

Seagate Global Access-account aanmaken *47*

SimpleView *14*

 Het back-uplogboek bekijken *15*

Software installeren *1*

Statuslampjes *18*

T

Toegang en delen via internet gebruiken *46*

Toegang via internet in- en uitschakelen *51*

V

Verbinding maken met de pagina op internet voor back-up van gedeelde mappen *39*

Verbinding maken met een gebruikersaccount *11*

Versie voor herstel selecteren *26*

Voorkeuren voor geplande back-up *36*

Voorkeuren voor verbinding met gebruikersaccount *37*